



ЭТНОГЕОГРАФИЧЕСКИЕ ИЗМЕНЕНИЯ В РЕСПУБЛИКЕ АЛТАЙ В ПОСТСОВЕТСКИЙ ПЕРИОД

Дирин Денис Александрович

Тюменский государственный университет, г. Тюмень

г. Краснодар, 30 сентября-8 октября 2024 г.
*XV Ассамблея ассоциации российских
географов-обществоведов*

Исследование выполнено за счет гранта Российского научного фонда (проект № 23-27-00429 «Трансформация горных культурных ландшафтов Алтая в постсоветский период»).

Территория исследования – Республика Алтай

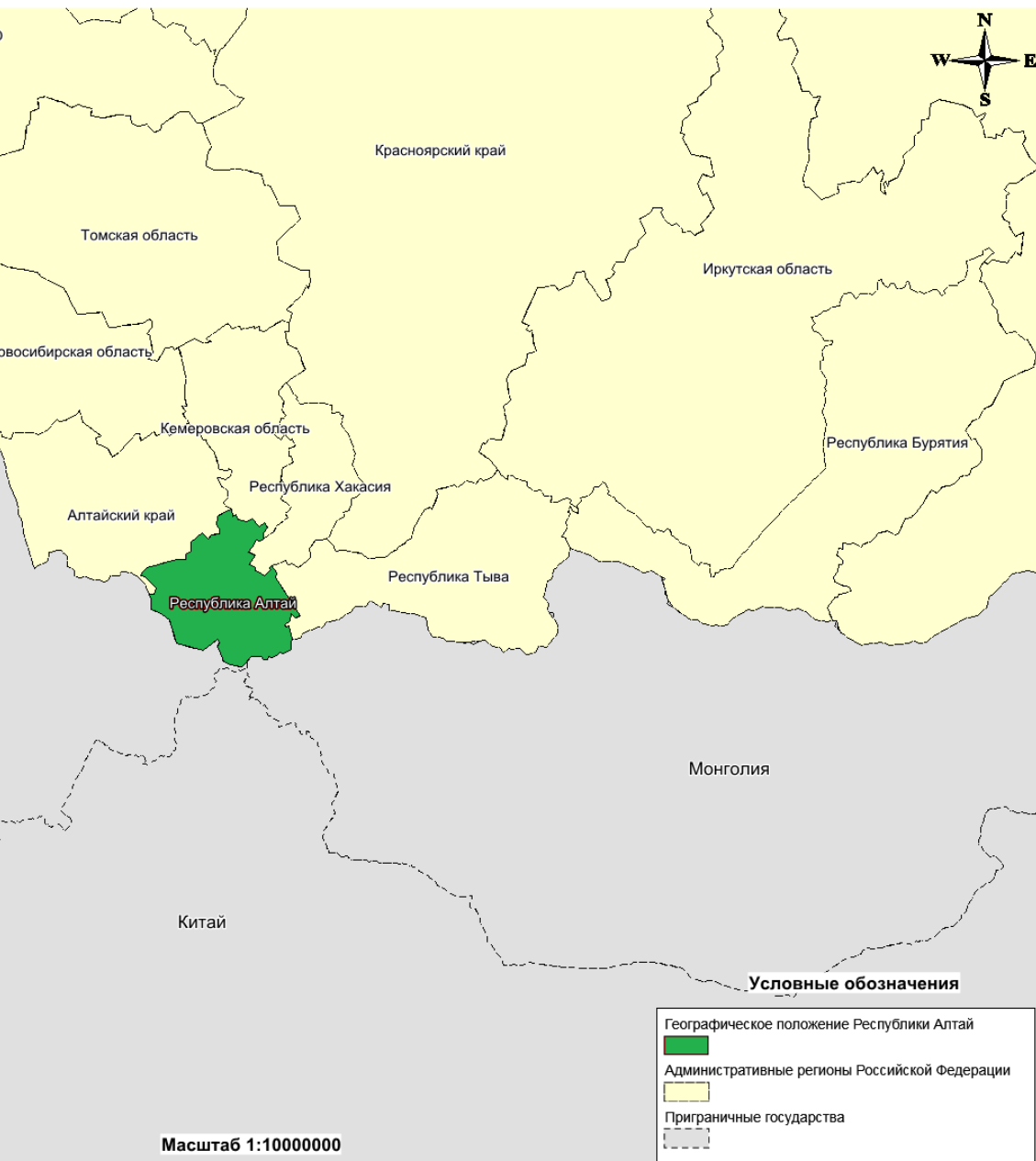

Особенности территории:

- приграничное положение (геополитический узел между Россией, Казахстаном, Монголией и Китаем; стык этнокультурных миров);
- социально-экономическая и пространственная периферийность;
- высокое природное и этнокультурное разнообразие;
- значительный природно-ресурсный потенциал при его относительно слабой освоенности.

Контекст исследования:

ПРОБЛЕМА: После распада СССР Республика Алтай (бывшая Горно-Алтайская автономная область в составе Алтайского края) испытала жесточайший социально-экономический кризис, став одним из самых депрессивных регионов в стране

Причины:

- периферийное положение относительно крупных экономических центров и транспортных коммуникаций;
- отсутствие крупной промышленности (специализация на экстенсивном сельском хозяйстве, в основном, отгонном животноводстве);
- банкротство базовых сельскохозяйственных и промышленных предприятий;
- зависимость от других регионов в электроэнергии, большинстве потребительских товаров.

Следствия (середина 1990-х гг.):

- уровень безработицы превысил 35% трудоспособного населения;
- формирование теневой экономики;
- возвращение к традиционным формам хозяйствования;
- бюджет региона дотационный свыше чем на 70%.
- разрушение инженерной и социальной инфраструктуры;
- поляризация системы расселения (концентрация населения в нескольких крупных центрах при запустении мелких населённых пунктов, особенно высокогорных).



Этнокультурный контекст

- Более 200 лет эта территория существовала как хоть и этноконтактная зона, но, в то же время, внутренняя периферия государства (сначала, Российской империи, затем СССР). Патерналистская система управления (центры управления – Томск, Барнаул)
- Имперский и советский периоды – постоянный рост доли русского населения (+ появление «казахского анклава»). Коренное население – «инородцы» («белые калмыки», «черневые татары», «алтайцы»).
- Сформировался единый социально-экономический каркас, тяготеющий к центрам расселения Алтайского края состоящий из центров расселения и производства, связанных транспортными магистралями. Единство социально-экономической системы и советская идеология общественного строительства способствовали этнокультурной конвергенции, стиранию многих характерных культурных различий «русского» и «центральноазиатского» миров на рассматриваемой территории.
- С распадом СССР активизировались процессы «национального возрождения» «актуализации этнической идентичности» коренного населения Алтая. Появление Республики Алтай (1992 г.)
- Внутренняя этническая дифференциация алтайского этноса.

Материалы и методы

- **Статистический анализ.** Материалами исследования послужили данные официальной статистики по национальному составу населения в разрезе населённых пунктов Горно-Алтайской АО и Республики Алтай (Всесоюзная перепись населения 1989 г., Всероссийские переписи населения 2002, 2010, 2020/21 гг).

НАЦИОНАЛЬНОСТИ ИЛИ ИХ САМОНАЗВАНИЯ ПО САМООПРЕДЕЛЕНИЮ НАСЕЛЕНИЯ		
село Кокоря		
А	Численность лиц данной национальности или самоназвания	В % к общей численности населения
	1	2
1 Все население	1056	100,00
67 Алтай-кижи	-	-
72 Алтайцы	962	91,10
73 Алтайцы-кумандинцы	-	-
74 Алтайцы-теленгиты	2	0,19
75 Алтайцы-тубалары	-	-
76 Алтайцы-чалканцы	-	-
77 Алтайцы-челканцы	-	-
570 Казахи	8	0,76
746 Кумандинцы	1	0,09
990 Немцы	1	0,10
999 Нет	5	0,47
1341 Теленгиты	71	6,72
1399 Тувинцы	6	0,57

Извлечение из материалов Всероссийской переписи населения 2020-2021 по этническому составу населения села Кокоря (Кош-Агачский район, Республика Алтай)

Экспедиционные исследования. Ежегодные экспедиции охватили все районы Республики Алтай и 2/3 населённых пунктов.

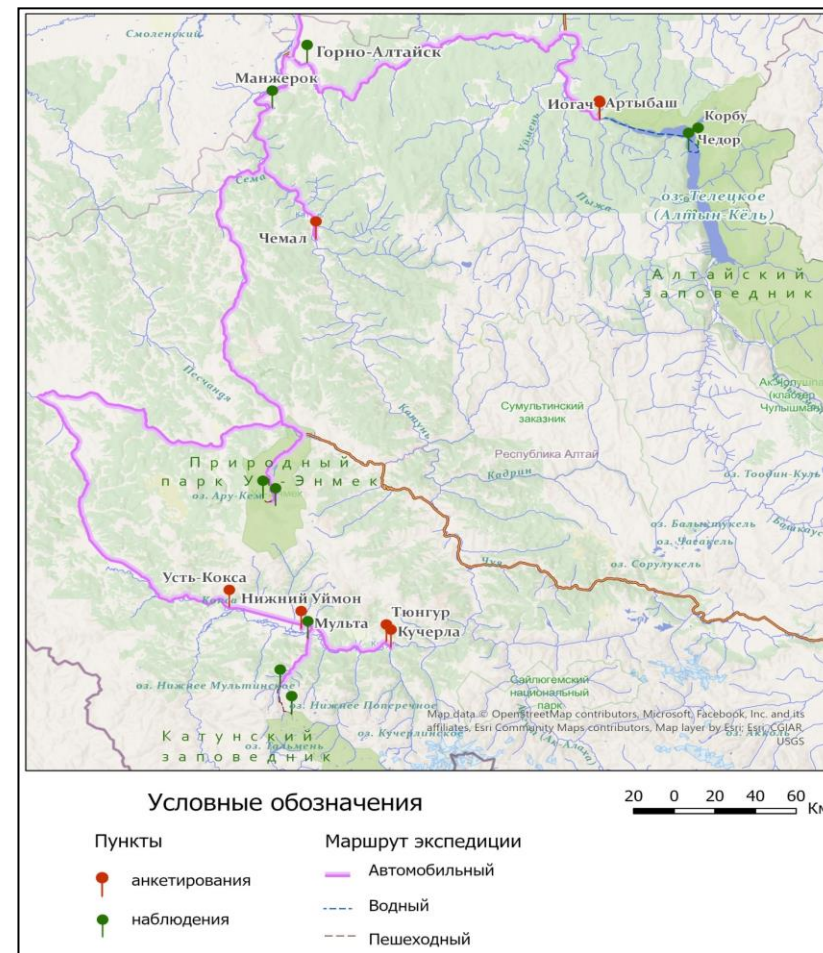

Общая карта-схема маршрута экспедиции 2024 г.

Материалы и методы

- **Интервьюирование.** В период с 2018 по 2024 г. было взято более 160 интервью в 42 населённых пунктах республики Алтай у представителей 11 этнических групп населения. Эти данные помогли детализировать реальную этническую структуру территории, определить выраженность культурной автономности и этнической идентичности населения разных частей Алтая, а также выявить основные тенденции современных этнокультурных процессов.



Местный животновод Бекжан Берсимбаев во время интервью (плоскогорье Укок, август 2022)



Во время интервьюирования в с. Жана-Аул (июль 2023)

Материалы и методы

Картографирование. На основе статистической информации с помощью ГИС-пакета ArcGIS10.1 была построена карта современного расселения этнических сообществ Алтая. Этнические ареалы выделялись вокруг населенных пунктов. Их радиус зависит от крупности населённого пункта. Так, населённые пункты с численность. Населения до 500 человек имеют «радиус влияния» 2 км; 500-1000 человек – 5 км; 1000-5000 чел. – 10 км; более 5000 человек – 15 км. Каждый статистически выделяемый этнос обозначался определённым цветом. Поскольку все алтайские субэтносы получили официальный статус коренных малочисленных народов Сибири, на построенной авторами карте они представлены отдельными друг от друга этнокультурными ареалами.

Полное доминирование одного этноса в населенном пункте (более 80%) даёт полную окраску этого поселения и зоны его влияния в соответствующий цвет. В случае полиэтничной структуры населения или перекрытия «ареалов влияния» разных этносов – смежной штриховкой выделяются этноконтактные зоны.

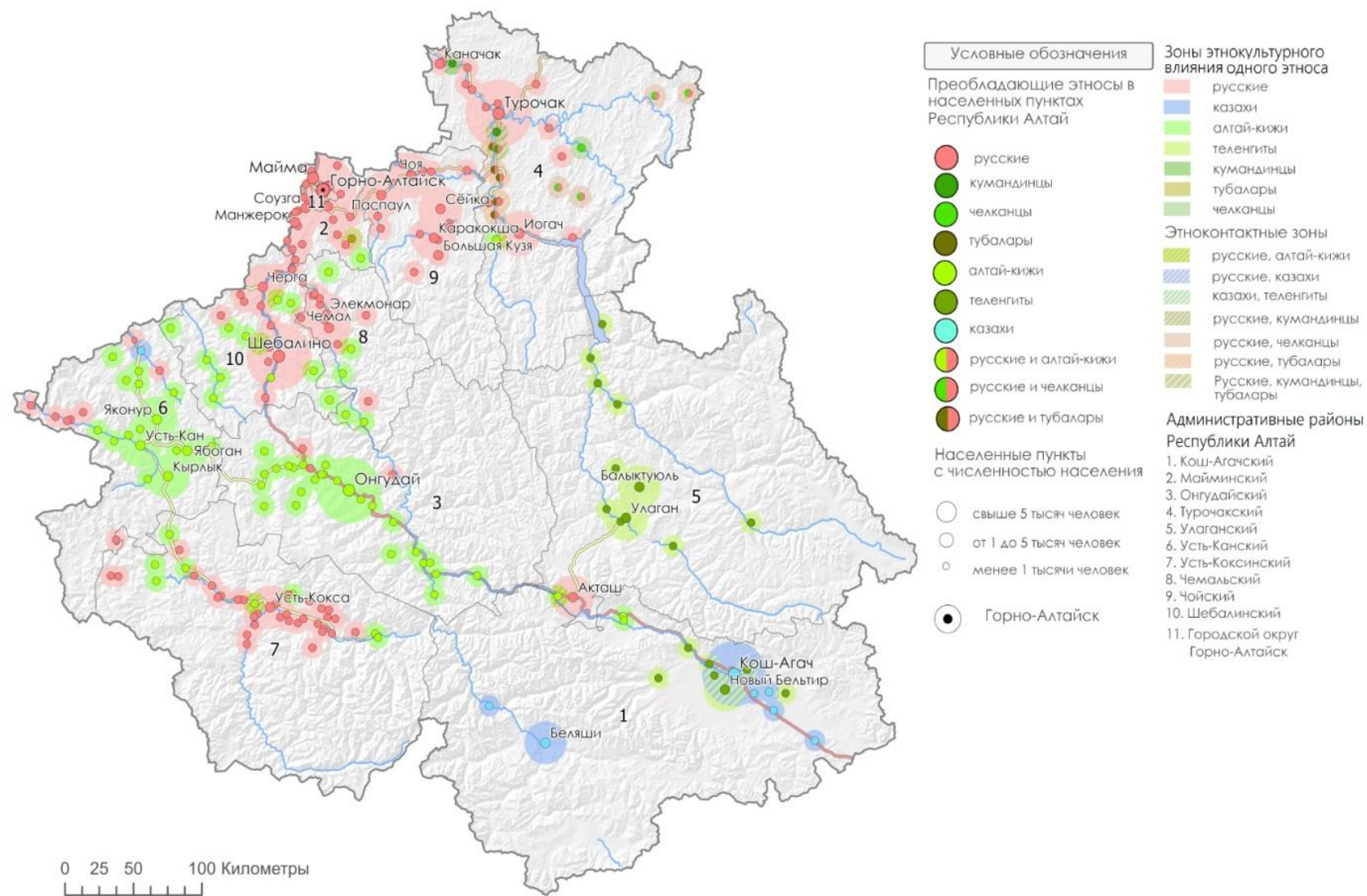

Динамика этнической структуры населения Республики Алтай (до 1991 г. Горно-Алтайская автономная область)

Этнос	1989, чел.	%	2002, чел.	%	2010, чел.	%	2020/21, чел.	%
всего	190831	100,00	202947	100,00	206168	100,00	210924	100
Русские	115188	60,36	116510	57,41	114802	55,68	106258	50,37
Алтайцы (в т.ч. теленгиты, тубалары, челканцы, кумандинцы)	59130	30,99	66923	32,98	72841	35,33	73242	34,72
Казахи	10692	5,60	12108	5,97	12524	6,07	12647	5,99
Украинцы	1714	0,90	1437	0,71	1010	0,49	446	0,21
Немцы	830	0,43	903	0,44	700	0,34	425	0,20
Армяне	174	0,09	493	0,24	528	0,26	496	0,23
Татары	388	0,20	460	0,23	414	0,20	317	0,15
Азербайджанцы	169	0,09	266	0,13	307	0,15	226	0,10
Узбеки	85	0,04	149	0,07	262	0,13	204	0,09
Киргизы	71	0,04	163	0,08	238	0,12	222	0,10
Белорусы	367	0,19	300	0,15	216	0,10	107	0,05
другие	2023	1,04	2272	1,11	1227	0,59	3 298	1,56
не указали национальность	0	0,00	388	0,19	3432	1,66	13 036	6,18

Динамика этнической структуры населения Республики Алтай (до 1991 г. Горно-Алтайская автономная область)

Изменение этнической структуры населения Республики Алтай
(1989-2020 гг.)

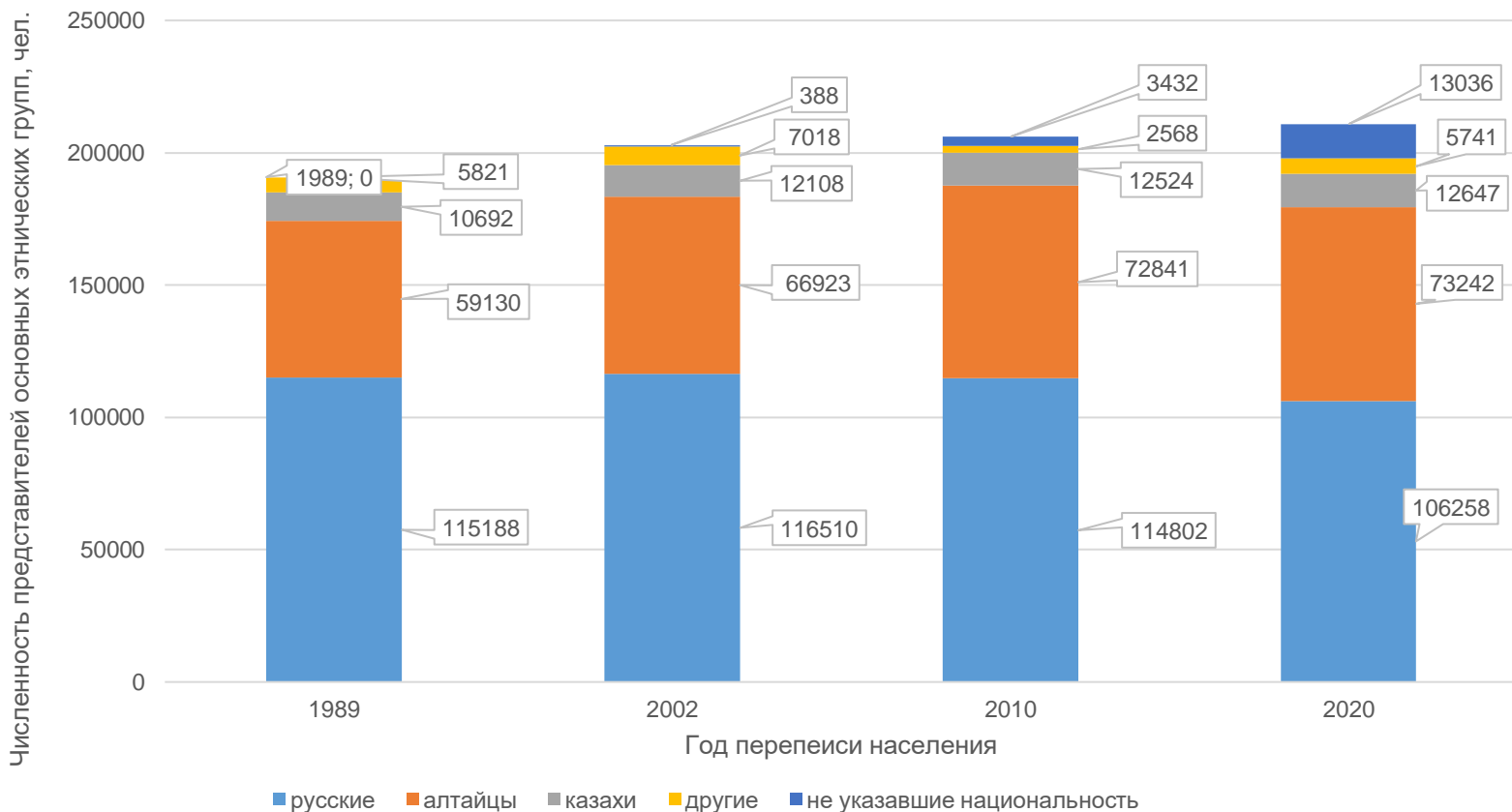

Основные изменения:

1. Республика Алтай – один из немногих регионов, не испытавших естественной убыли населения в постсоветский период (прирост населения за 30 лет – 10,5%)
2. Существенное уменьшение доли русских в этнической структуре населения (с 60,3% до 50,3%)
3. Значительное увеличение доли алтайцев (с 30,9% до 34,7%)
4. Незначительное увеличение доли казахов (с 5,6% до 5,9 %) в связи с фактически завершившемся демографическим переходом и некоторым миграционным оттоком.
5. Уровень реального этнического разнообразия камуфлируется ростом доли респондентов, не указывающих свою этническую принадлежность (с 0 до 6,2%).

Выявленные изменения в этнической структуре населения на уровне населённых пунктов

1. Отмечается существенное увеличение доли алтайцев в столице Республики в г. Горно-Алтайске и районных центрах (за исключением с. Чоя).
2. В г. Горно-Алтайске, сёлах Майма, Чемал (и в крупных населённых пунктах между ними) и Турочак растёт полиэтничность за счёт миграционного притока с территории других регионов РФ и ближнего зарубежья.
3. Во внутренних районах Республики Алтай (Кош-Агачский, Улаганский, Усть-Коксинский, Шебалинский, Усть-Канский) характерна этническая сегрегация населения. Населённые пункты с преимущественно алтайским населением стали ещё более «алтайскими», сёла с преимущественно русским населением стали ещё более «русскими».
4. Онгудайский и Улаганский (за исключением сёл Акташ и Чибит) районы стали фактически моноэтническими (алтайскими).
5. Отмечается рост «внутриэтнической гетерогенности» у алтайского этноса с каждой последующей переписью.

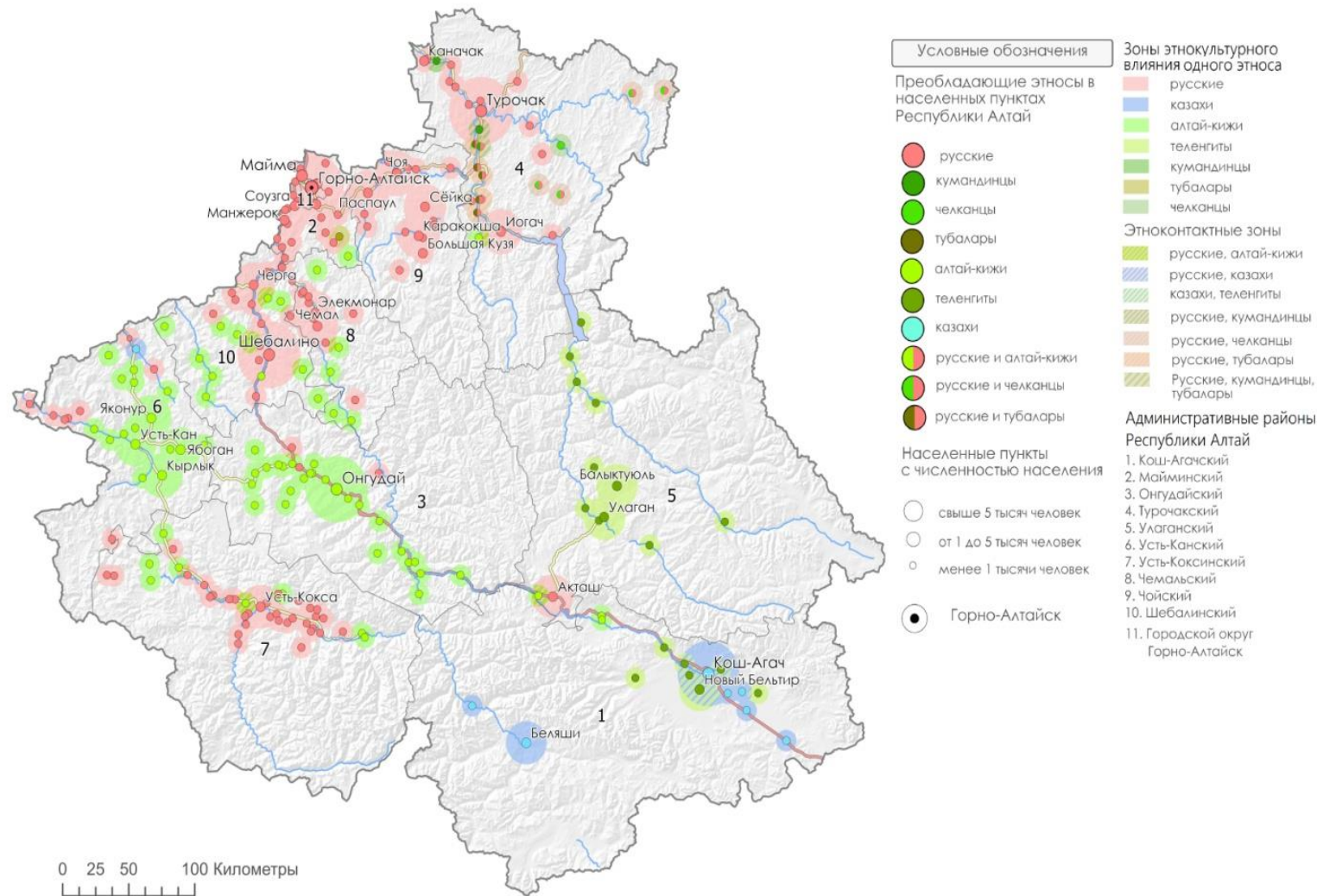

Соотношение основных этнических групп населения Республики Алтай на поселенческом и внутрирайонном уровнях

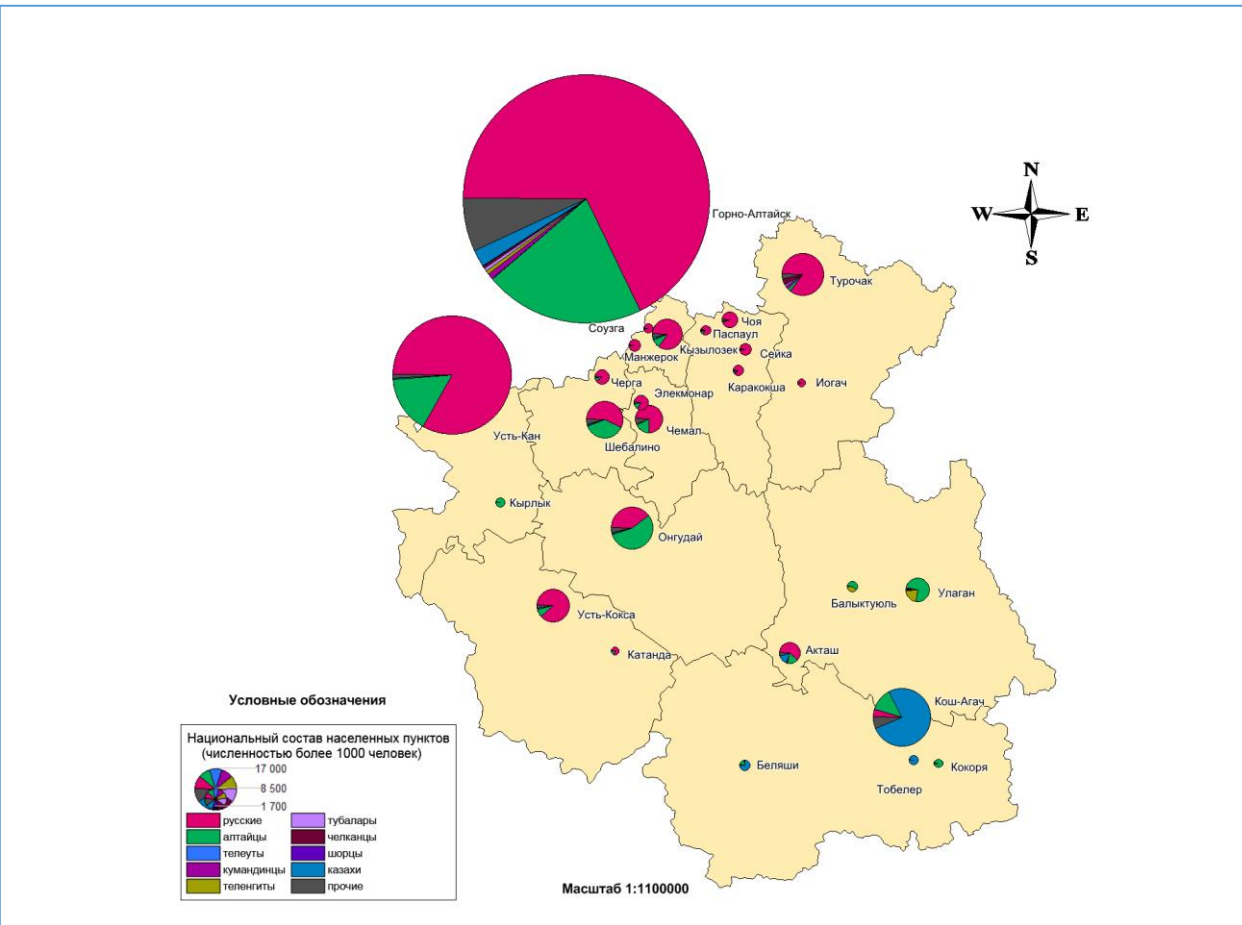

Этническая структура населения крупных поселений (свыше 1000 чел.) Республики Алтай

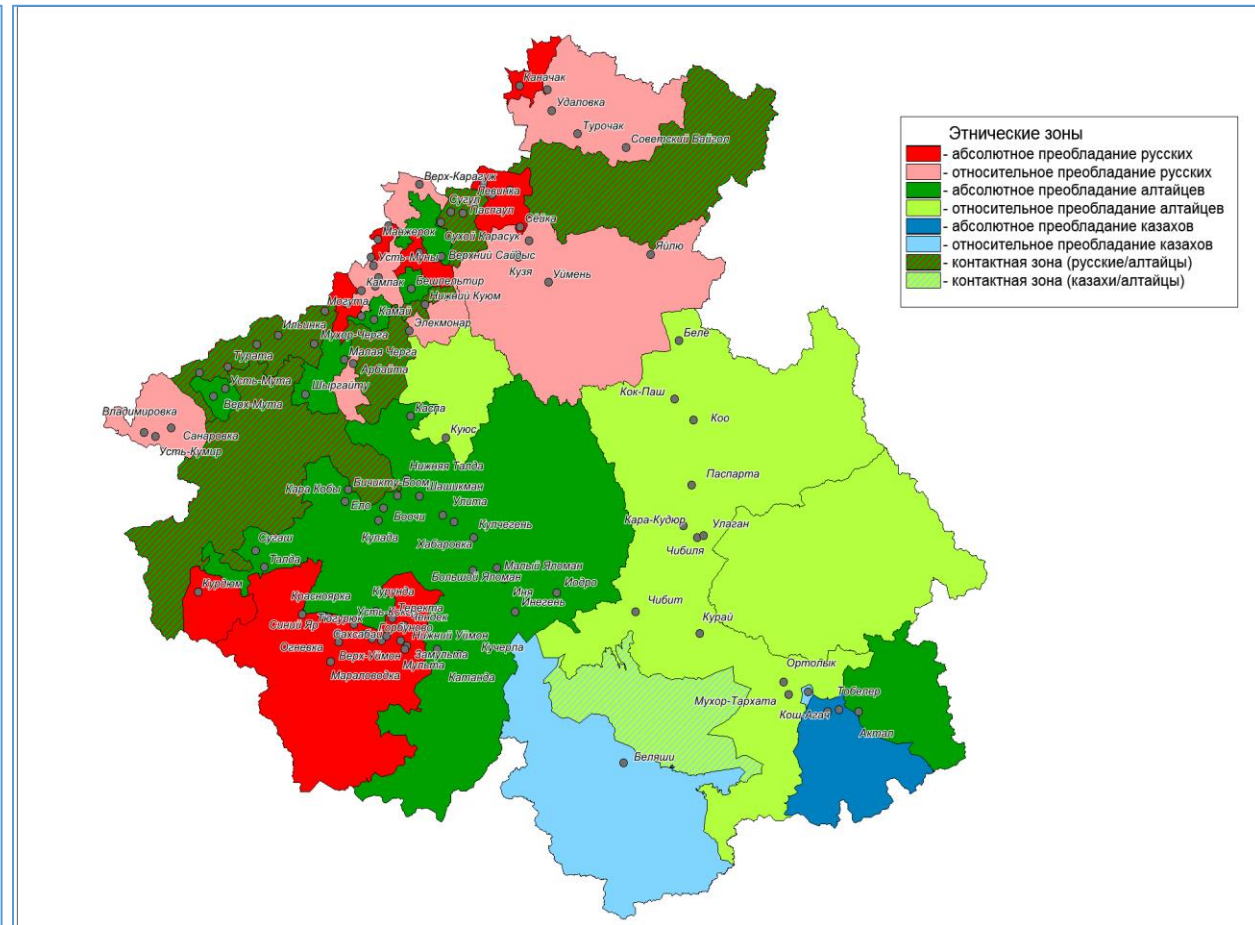

Соотношение основных этнических групп населения Республики Алтай на внутрирайонном уровне (по сельским советам)

Внутри(?)этническая дифференциация коренного населения Алтая

*Традиционно принято считать, что большую часть населения региона составляют представители трёх этносов – русские, алтайцы и казахи. В реальности ситуация более сложная. Алтайцы – собирательное название нескольких, по сути, субэтносов, которые, однако, получили статус малых коренных народов Сибири. В такой интерпретации, собственно алтайцами следует считать лишь представителей алтай-кижи. Кумандинцы, тубалары, челканцы объединяются этнографами в этногеографическую группу северных алтайцев, а алтай-кижи и теленгиты – южных алтайцев.

Начиная с переписи 2002 г. внутри алтайского этноса учитываются субэтноты **теленгитов, тубаларов, челканцев, кумандинцев** (в переписи 1989 г. все они учитывались как «алтайцы»).

Доля **представителей субэтносов растёт опережающими темпами** (политико-экономические причины?).

Внутри(?)этническая дифференциация коренного населения Алтая

Для алтайцев характерна **множественность этнической идентичности**, снижающая корректность отражения реальной этнической дифференциации территории.

Например, во время переписи 2020 г. многие опрошиваемые при определении своей этнической принадлежности указывали на выбор: этнос (например, алтаец), субэтнос (например, челканец), сеок (например, иркит)). Поэтому, возникла необходимость дополнить статистические данные выборочным интервьюированием.

НАЦИОНАЛЬНОСТИ ИЛИ ИХ САМОНАЗВАНИЯ ПО САМООПРЕДЕЛЕНИЮ НАСЕЛЕНИЯ		
село Кокоря		
А	Численность лиц данной национальности или самоназвания	В % к общей численности населения
	1	2
1 Все население	1056	100,00
67 Алтай-кижи	-	-
72 Алтайцы	962	91,10
73 Алтайцы-кумандинцы	-	-
74 Алтайцы-теленгиты	2	0,19
75 Алтайцы-тубалары	-	-
76 Алтайцы-чалканцы	-	-
77 Алтайцы-челканцы	-	-
570 Казаки	8	0,76
746 Кумандинцы	1	0,09
990 Немцы	1	0,10
999 Нет	5	0,47
1341 Теленгиты	71	6,72
1399 Тувинцы	6	0,57

Извлечение из материалов Всероссийской переписи населения 2020-2021 по этническому составу населения села Кокоря (Кош-Агачский район, Республика Алтай)

НАЦИОНАЛЬНОСТИ ИЛИ ИХ САМОНАЗВАНИЯ ПО САМООПРЕДЕЛЕНИЮ НАСЕЛЕНИЯ		
село Чуйка		
А	Численность лиц данной национальности или самоназвания	В % к общей численности населения
	1	2
1 Все население	99	100,00
72 Алтайцы	14	14,14
999 Нет	8	8,08
1163 Русские	64	64,65
1606 Чалканцы	4	4,04
1620 Челканцы	9	9,09

Извлечение из материалов Всероссийской переписи населения 2020-2021 по этническому составу населения села Чуйка (Турочакский район, Республика Алтай)

Внутри(?)этническая дифференциация коренного населения Алтая

Наши исследования позволили скорректировать результаты переписи, в которых многоуровневая этническая идентичность населения вносит значительную путаницу.

Согласно проведённым расчётам, количество теленгитов в 2021 г. составляло около 16400 человек (согласно Переписи всего 2587). Численность тубаларов превысила 4200 человек (по Переписи – 3424). Численность челканцев практически полностью совпала с данными Переписи 1172 и 1170. Также и число кумандинцев не очень отклонилось от официальных данных 1119 к 1037.

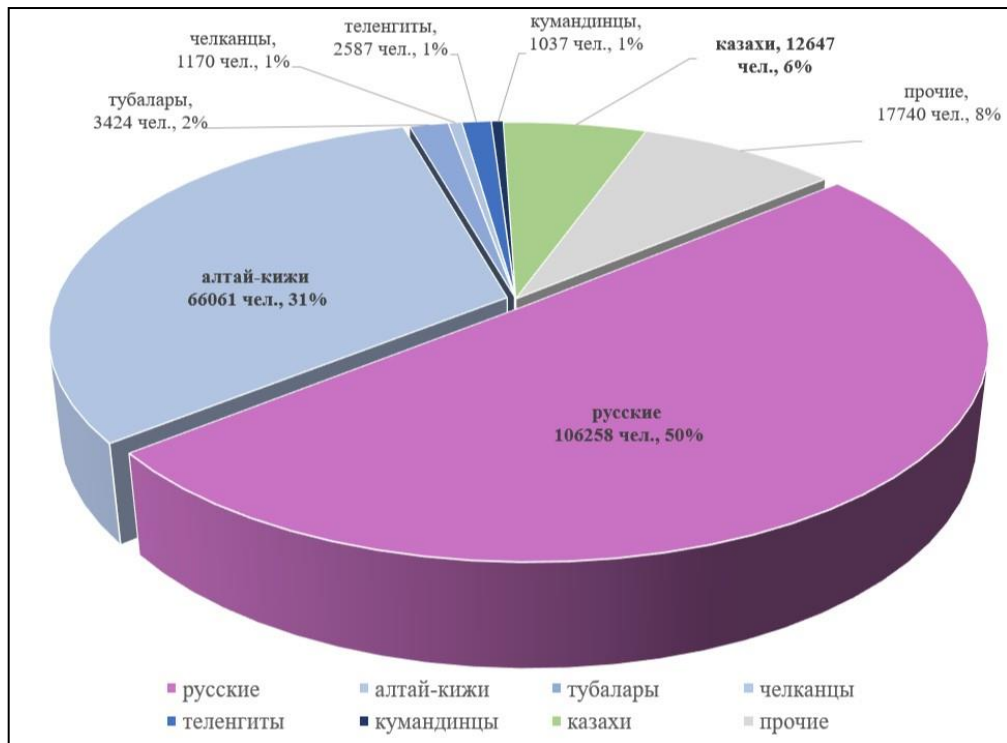

Этнический состав населения Республики Алтай по данным Переписи

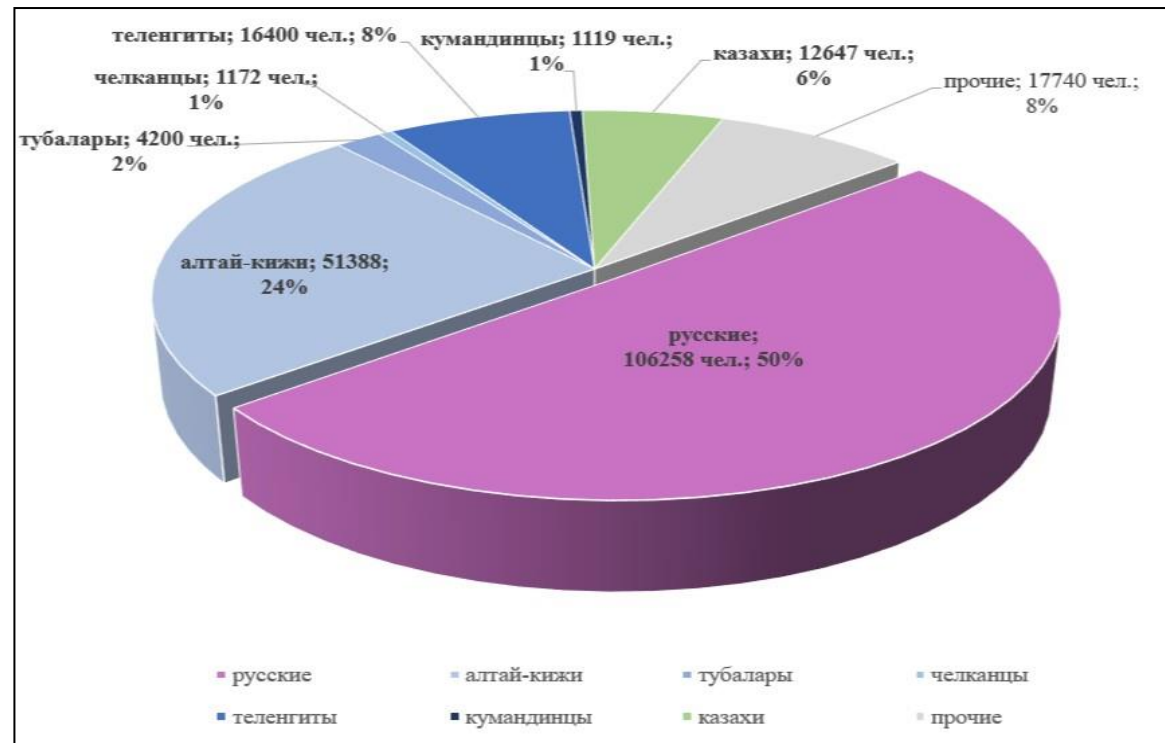

Этнический состав населения Республики Алтай, скорректированный по результатам исследования

Спасибо за внимание!